Proeven van Marcus
een vertelling aan tafel!

Proeven
De eerste lezers van het verhaal van Marcus woonden in het oude Rome. Wij stellen u een viergangenmenu voor volgens de eetgewoonten van die tijd. Een enthousiaste kookploeg verwent uw smaakpapillen en staat garant voor EEN CULINAIRE BELEVENIS!

Luisteren
Plots verschijnt een witgeklede man op het toneel.
Hij is de verteller van Marcus. Tussen de gangen door brengt hij personages uit het verhaal tot leven. Nu en dan klinkt ook van elders een stem. EEN LITERAIR AVONTUUR!

Verteller: *Luc Devisscher*

Organisatie: *de geloofsgemeenschap Sint-Jozef Tereken, Sint-Niklaas*

UITNODIGING

Vrijdag 31 maart 2017
om 19.30 u stipt!

feestzaal Ons Huis
Schoolstraat 270
9100 Sint-Niklaas

inschrijven
via het secretariaat
van de geloofsgemeenschap
03 776 11 07
secretariaat@sintjozeftereken.be

toegang : € 12 (4 gangenmenu, water, wijn en koffie inbegrepen)

CCV PARTNER IN CHRISTELIJK VORMINGSWERK

Vieringen GOEDE WEEK

Palmzondag*: 9 april* om 10u30
Verzoeningsviering*: dinsdag 11 april* om 19u30
Witte Donderdag*: donderdag 13 april* om 19u30:
samen aan tafel, ieder brengt een eenvoudige boterham mee om samen het Laatste Avondmaal te gedenken.
Goede Vrijdag*: vrijdag 14 april*:
- 15u00: We sluiten aan bij de kruisweg "800j kerk Sint-Niklaaas" op Castrohof, bij slecht weer in de Nicolaaskerk.
Voor deze unieke gelegenheid dus geen kruisweg in Sint-Jozef of in de kapel van Onze Lieve Vrouw van Halle op Tereken.
- 19u30: viering met koor Fiori Musicali.
- 22u00: film, passend bij Goede Vrijdag
- daarna: wake om in stilte naar Pasen toe te leven. De kerk blijft de hele nacht open voor stilte en gebed.
- 07u00. Afsluitend gezamenlijk gebed en ontbijt.

PASEN

Paaszaterdag *15 april* om 20u00:
Paaswake met gastkoor Sint-Cecilia.
Paaszondag *16 april* om 10u30:
kindvriendelijke viering. Daarna rapen we paaseieren.

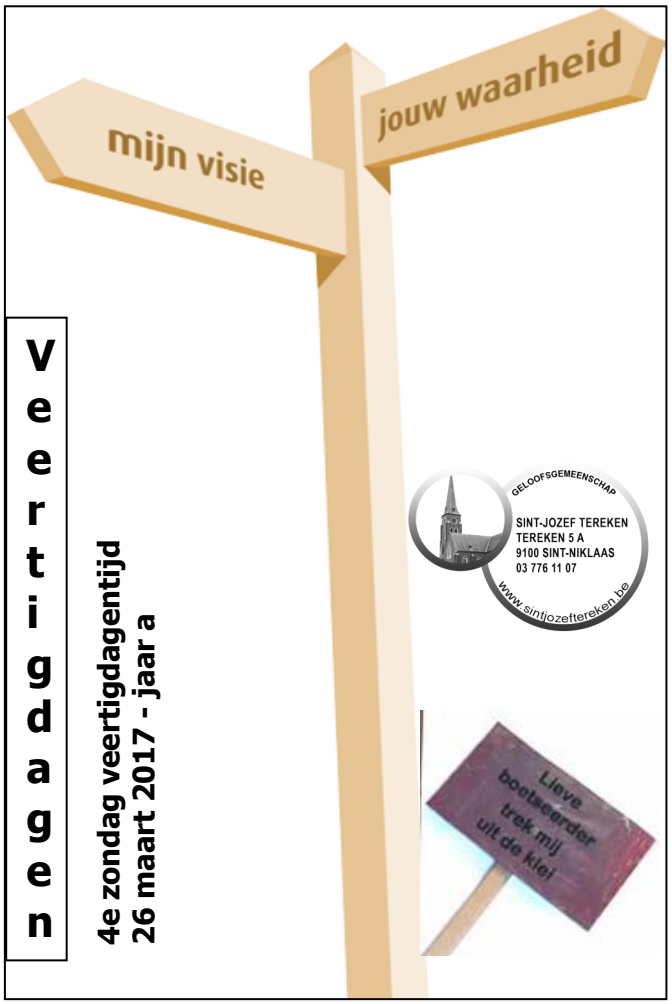

Lied

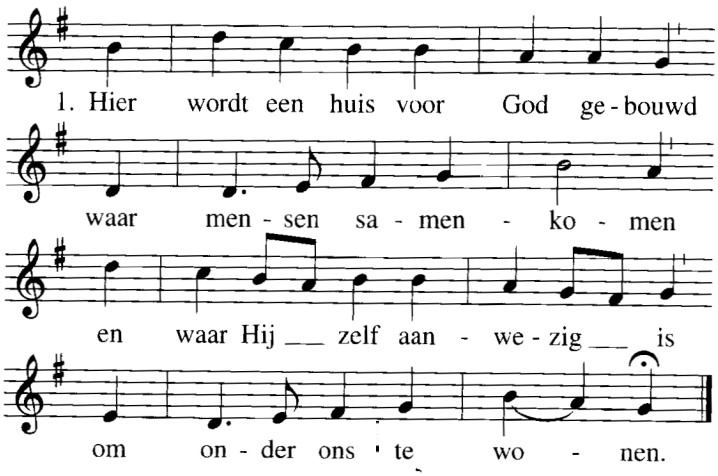

Hier wordt een boek opengelegd
en klinken goede woorden
van God die van de mensen houdt
en die naar ons wil horen.

Hier wordt een tafel aangericht
om Jezus te gedenken
die voor ons leven en geluk
zich weg heeft willen schenken.

Hier delen wij het levensbrood
en worden nieuwe mensen:
de aarde wordt een vredeshuis,
vervuld van oude wensen.

Welkom
Kinderen bekijken de wereld met grote ogen,
één en al nieuwsgierigheid.
Ouder wordend vernauwen onze ogen vaak
tot spleetjes. We denken wel eens dat we
het allemaal gezien hebben.
Vandaag worden we uitgenodigd
om terug leren zien met het hart.
Tegen de verstarring in
onze mentaliteit veranderen.
Mijn visie en jouw waarheid naast elkaar leggen.
Vrouwen als Amssetou in Burkina Faso
zijn hiermee bezig.
Wellicht vinden we ook in onze omgeving
mensen die verder kijken,
anderen voorgaan in het spoor
van Jezus van Nazareth,
die licht bracht voor onze wereld.

Mag dat licht hier zijn, in ons samenkomen,
terwijl we luisteren naar Gods Woord,
in het vieren van wat onder ons al begonnen is,
onder de naam van God, Vader, Zoon en heilige
Geest. Amen.

Bidden om Gods nabijheid psalm 139
Voorzang
Gij, gij peilt mijn hart, Gij doorgrondt mij,
Gij weet mijn gaan en mijn staan.
Gij kent mijn gedachten van verre,
mijn reizen en trekken, mijn rusten.
Mijn wegen, alle, zijn U bekend,
ieder woord dat komt op mijn lippen,
onuitgesproken nog, Gij hoort het al.

Lector
Mijn God, Gij peilt mijn hart en Gij kent mij,
Gij weet waar ik ga of sta.
Gij doorziet mijn gedachten van verre,
Gij hebt mijn reizen en rusten bepaald
en wat ik ook doe, Gij zijt ermee vertrouwd.
Ja er komt geen woord op mijn lippen, mijn God,
of Gij hebt het al gehoord.

Om in stilte te lezen
De onuitsprekelijke kent mij, door en door.
Zoals geen ander mij kent, kent God mij:
mijn zieleroerselen, gevoelens,
gedachten, plannen, verwachtingen,
herinneringen, verlangens, …
God is ermee vertrouwd.

Lector
Hij draagt mij…. biedt geborgenheid, omarmt mij.

Allen
Gij, Eeuwige, peil mijn hart en ken mij,
toets mij en weet wat er in mij omgaat.
Gij geeft het uw beminden in de slaap,
Gij zaait uw naam in onze diepste dromen.
Gij hebt ons zelf ontvankelijk gemaakt
zoals de regen neerdaalt in de bomen,
zoals de wind, wie weet waarheen hij gaat,
zo zult Gij uw beminden overkomen.

Gedachte om in deze veertigdagentijd mee te nemen.
Vasten is bewuste keuzes maken,
is richting kiezen.
Kiezen doen we niet altijd tussen zwart en wit.
Het is vaak het ene doen en het andere niet laten.
Het is meestal en/en, in plaats van of/of …

De keuze waarvoor de bijbel ons vandaag plaatst,
is: 'mijn visie' en 'jouw waarheid'.
Dé waarheid is als een diamant met vele zijden.
Bekijken we de diamant van één kant,
dan zien we slechts een beperkt deel
van het geheel.
De zijden die we bekijken kunnen fonkelen
van schoonheid en pracht,
de keerzijde kan nog ruw zijn, onbewerkt, dof.
Ons zien is altijd beperkt,
zo ook onze visie, onze waarheid.
Proberen te zien met de ogen van de ander,
proberen te kijken naar de onzichtbare zijde.

Help ons zo te zien, God
dat mijn visie en de waarheid
van andere mensen samen
een gezamenlijke kijk brengt
op deze wereld.
Om dan een flits te zien
van wie Gij
voor ons wilt zijn. Amen.

Mededelingen

Zending en zegen

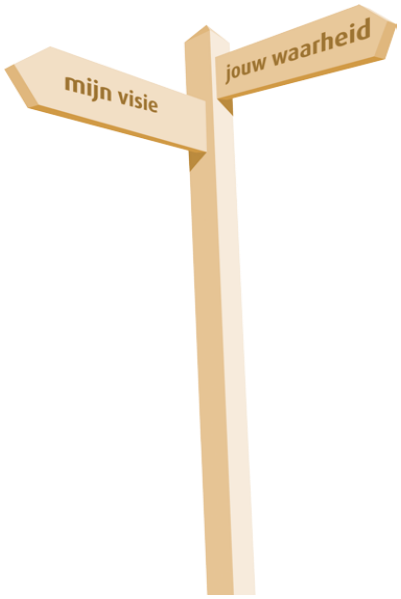

Onze Vader
Onze Vader, die in de hemel zijt,
uw naam worde geheiligd, uw rijk kome,
uw wil geschiede op aarde zoals in de hemel.
Geef ons heden ons dagelijks brood
en vergeef ons onze schulden,
zoals ook wij vergeven
aan onze schuldenaren,
en breng ons niet in beproeving
maar verlos ons van het kwade,
want van U is het koninkrijk en de kracht
en de heerlijkheid tot in eeuwigheid. Amen.

Bidden om vrede
Wij bidden om vrede, God,
om vrede die elk mensenhart tot rust brengt,
vrede die onze wereld doet herademen.
Wij bidden om die vrede
die ons werd toegezegd door Jezus,
uw Zoon en uw Vredesbode.
Die vrede zij altijd met u.
En wensen wij elkaar die vrede toe.

Inleiding op de communie
Dan zal er vreugde zijn op aarde
vrijheid en vrede in Jezus' naam.
Door Hem en met Hem en in Hem
bieden wij U, barmhartige Vader, dit dankoffer aan
in de gemeenschap van de Kerk,
die leeft door Jezus' Geest, vandaag
en alle dagen, tot in eeuwigheid. Amen.

Communie

Om in stilte te zijn

Lied

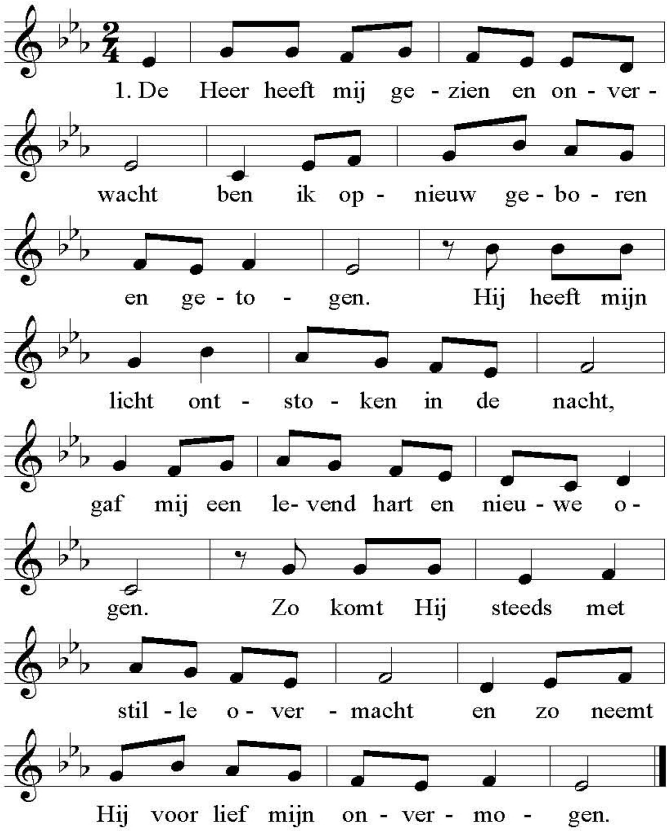

Voor U bestaat er geen duisternis,
voor U is de nacht even licht als de dag,
de duisternis even stralend als het licht.
Leid mij voort op de weg van uw dagen.

Gebed
Gij, Enige, die ons doorziet en ons hart peilt,
verruim onze blik, verhelder ons bestaan,
zodat uw Geest in ons werkzaam is.
Dat in deze wereld de Mensenzoon
aan het licht komt en wij Hem herkennen
in Jezus, onze gids en leidsman.
Dat vragen wij U voor vandaag en alle dagen. Amen.

Inleiding op de lezingen
God kijkt niet naar het uiterlijk, maar naar het hart.
Hij kiest de kleine David uit om het volk te leiden.
Wie blind was krijgt een heldere kijk op Jezus, terwijl
leiders van het volk de ogen sluiten voor het nieuwe.

Eerste lezing **Samuël 116, 6-7, 10-13a**

Orgel

Evangelie
Johannes 9, 1 - 41

Homilie

Voorbeden
Voor alle mensen, ongezien en ongekend,
die dag in dag uit werken
om van deze wereld een betere plek te maken.
Voor alle vrijwilligers van Broederlijk Delen.
Dat zij gezien worden en erkenning krijgen,
dat zij blijven geloven
in de kracht van hun engagement.
Heer, aanhoor ons ...

Voor Amssetou en alle Burkinezen
die elke dag opnieuw met hun talenten werken
opdat hun gemeenschap er beter van wordt.
Dat zij zich niet verkijken
op grootse, kapitaalkrachtige initiatieven
maar blijven zien dat kleinschalige organisaties
op hun maat en van onderuit
meer toekomst bieden.
Heer, aanhoor ons ...

Voor onszelf die leven in een rijk land.
Dat wij ons niet blindstaren
op altijd meer en altijd beter.
Dat wij durven zien en inzien
dat een cultuur van het genoeg ons op weg zet naar
een rechtvaardige samenleving.
En dat wij dat zelf in handen hebben.
Heer, aanhoor ons ...

Geloofsbelijdenis
Een blinde gelooft in de zon,
niet omdat hij ze ziet, maar omdat hij ze voelt.
Mogen we zo in God kunnen geloven.

Ik geloof in God die met mensen op weg gaat,
die van mensen houdt,
die mensen aan mensen toevertrouwt,
die ons Jezus heeft gezonden.

Ik geloof in de verrezen Christus.
Naar zijn voorbeeld
moeten wij voor elkaar dienstbaar zijn.
Ik geloof in zijn droom mensen gelukkig te maken
in een wereld van vriendschap, van recht
en van gerechtigheid.

Ik geloof in de Geest
die ons tot verbondenheid oproept.
Hij schenkt ons aan elkaar als licht en hoop,
als brood en wijn, als dank en vergeving.

Hij roept ons samen
in de gemeenschap van de Kerk.
Hij blijft ons trouw,
over de grenzen van de dood heen. Amen.

Offerande

Gebed over de gaven
Als mensen van de aarde,
geboetseerd en bezield met uw levensadem,
brengen wij hier wat de aarde aan vruchten geeft:
brood en wijn om te breken en te delen.
Onze ziende blind zijn voor waar het echt om gaat,
ons vast geloof in de kracht van het kleine,
wij geven het U.
Belicht deze gaven met de liefde van Jezus,
heilig ze tot leeftocht voor onderweg,
naar uw rijk van vrede en gerechtigheid. Amen.

Bidden bij brood en wijn van leven
Gezegend zijt Gij, God, Begin en Einde,
Bron van liefde en vreugde.

Wij danken U
omdat Gij altijd weer bij ons zijt
door de werken van uw handen.

Gij geeft ons brood om van te leven,
bewogen mensen om ons heen,
een wereld waarin wij voor elkaar
liefde en vreugde mogen zijn.

Gij geeft ons ook uw Zoon, Jezus Christus.
Midden onder ons heeft Hij geleefd.
Hij was Mens voor anderen:
ten volle een bewogen Mens.

Hij nodigde ons uit te kijken met nieuwe ogen,
om onze visie naast de waarheid van anderen
te leggen.

Aan blinden gaf Hij het vermogen
de bloemen en de mensen te zien
en alles wat goed en hoopvol
is in deze wereld.
Ontmoedigden werden door Hem getroost.

Die laatste avond van zijn leven
was zijn verlangen om blijvend mens
bij de mensen te zijn (…).

Verkondigen wij het hart van ons geloof:

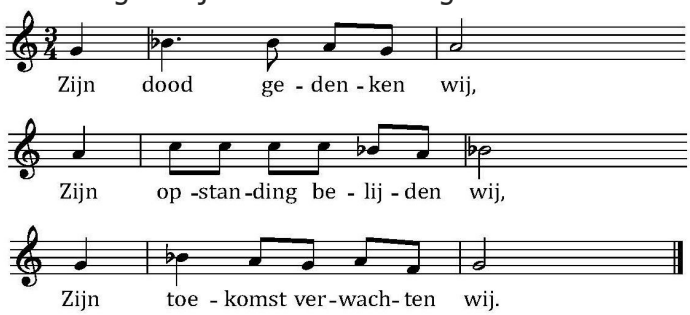

Vader, zo is uw Zoon in ons midden aanwezig
in dit herdenkend samenzijn
waar we, Hem gedenkend,
eten van zijn Brood en drinken uit zijn Beker .

Zijn Geest blijft onder ons wonen.
Daarom bidden wij vandaag tot U:
wees met ons, uw Kerk van bewogen mensen,
onderweg in deze wereld.
Draag zorg voor allen,
laat geen mens verloren gaan
die U met een oprecht hart zoekt.

Denk ook aan hen die gestorven zijn .
Ontvang hen met liefde in uw huis (…).

Help ons zodat wij Jezus aanwezig brengen
in het breken en delen van onze tijd
en ons bezit,
in onze aandacht en betrokkenheid
rijkelijk en mild aan iedereen besteed.
Help ons niemand te kwetsen.
Geef dat wij niemand uitsluiten
en menswaardige levensruimte creëren
voor elke mens.

Dan zullen wij
kunnen geloven en getuigen
dat Jezus in ons midden leeft.